

INVENTARIO FORTIFICACIONES ARAGONESAS. (A.R.C.A.)

IDF fortificación	CC. 78	Fecha creación ficha	05/01/2017
		Actualización	B.I.C.

DENOMINACIÓN	TORRE EL PALOMAR		
Emplazamiento	Monte	Localidad	PARDOS
Ayuntamiento	Av. El Minero 2 (ABANTO)		Provincia
Teléfono	946362000 / 946362116	Comarca	ZARAGOZA
			C. Postal
			48500
			COMUNIDAD CALATAYUD

Propiedad		Acceso	Libre
Horario visita		Precio	
Situación	Sobre la cresta rocosa E		
Datos de situación	ED50	WSG84	Altitud
UTM	X	612,027,29	611,918,60
Huso: 30	Y	4,555,442,94	4,555,233,36
GEOGRAFICA	Latitud	41°8'30,69"N	41°8'26,52"N
	Longitud	01°39'54,59"W	01°39'59,11"W
			1.060 m

Descripción:

Torreón de unos 3,90 x 3,80 m, que con posterioridad se convirtió en palomar, y pese a lo cual está en pésimo estado de conservación, seguramente por el empleo de tapial en sus muros. Este recinto es de pequeño tamaño.

Junto con la otra torre situada junto a la ermita de Santa Catalina, forma un típico ejemplo de fortificación dispersa. Ambas torres aprovechan las crestas rocosas en donde se asientan, y esta del Palomar además aprovecha un asentamiento celtibérico.

Según algunos autores, podría tener su origen en una fortificación musulmana, reutilizada en los siglos XI-XII y XIII-XIV.

Estilo		Cronología		Aparejo	Mampostería
Clave Plan Nacional de Arquitectura Defensiva 2012				T	
Conservación y uso:					

En bastante mal conservación, derrumbe de muros.



Planta y alzado

Acceso

Desde Abanto unos 3,82 km por pista forestal en buenas condiciones, pero aconsejable todoterreno.

Desde Cubel unos 7 km por buena pista, pero siempre en todoterreno.

El acceso a la torre se puede hacer ascendiendo por la vaguada que conforman las dos crestas rocosas.

En círculo rojo su ubicación.

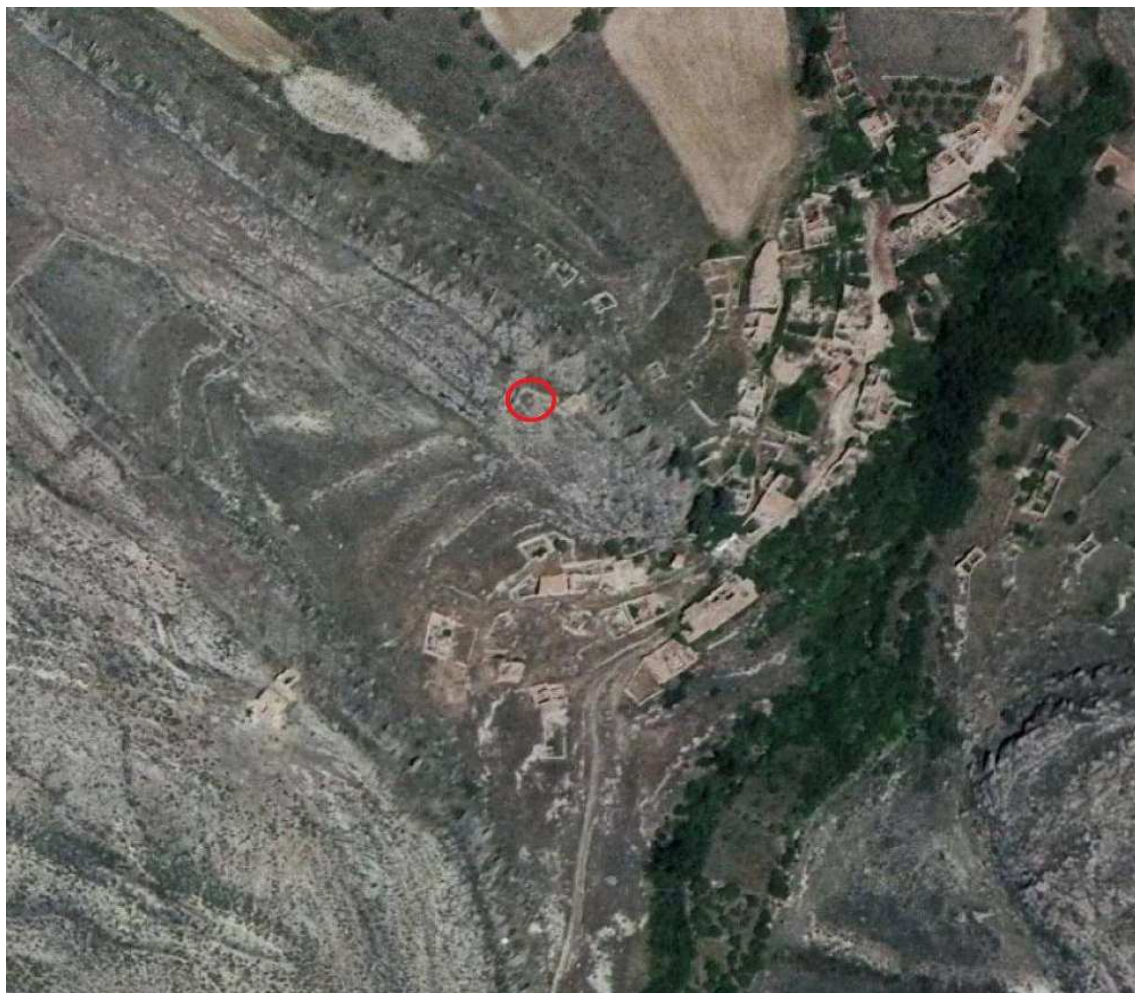

Información bibliográfica

MELENDO POMARETA, Joaquín. 28/01/2011. *Castillo de Pardos (I), Dos torres exentas con albacar*. La Comarca, Calatayud.

MELENDO POMARETA, Joaquín. 04/02/2011. *Castillo de Pardos (II), El castillo corona el despoblado*. La Comarca. Calatayud.

SANMIGUEL MATEO, Agustín, PÉRIZ ASO, Ana Isabel, ESTABLÉS ELDUQUE, José M^a. 1992. *Una muralla Cicolópea en Pardos*. III Encuentros de Estudios Bilbilitanos. Actas I, Arqueología, Geografía, Arte. Centro de Estudios Bilbilitanos. Zaragoza. Págs 73-79

Datos históricos

La primera cita sobre Pardos se remonta a la concesión por Alfonso I el Batallador del Fuero de Villa y Tierra de Calatayud de 1131.

Hacia 1135, Alfonso VII de Castilla concede al monasterio de San Salvador de Oña esta pequeña población.

En 1182, el Papa Lucio III, ratifica el Fuero de Villa, citando a Pardos dentro de sus términos concedidos.

En diciembre de 1219, Jimeno, Abad de Piedra, permutaba el castillo y villa de Villafeliche a Jaime I a cambio de las salinas de Monterde, Abanto y Pardos.

El 27 de junio de 1325, Jaime II ordenaba al juez, alcalde y concejo de Nuévalos y a los concejos de Pardos, Monterde y Llumes, que defiendan el monasterio de Piedra.

El castillo se cita con ocasión de la Guerra de los Pedros. En 1357 estaban en mediana defensa varios lugares, incluido Pardos.

20 de febrero de 1363, Pedro IV, enterado de que el rey de Castilla estaba en la frontera, se dirigió al maestre de Calatrava para que protegiera entre otros lugares, el de Pardos.

el 23 de febrero de 1363, Pedro IV dice que pueden salvarse de la destrucción si son defendidos por la gente de otros pueblos cercanos los lugares y castillos de Monterde y Pardos y se procede a guarnecer y aprovisionar estos castillos. Como el resto de los castillos de la zona fue conquistado por el ejército de Castilla en 1363 y abandonado en 1366. Con posterioridad ya no se cita en la documentación.

Otras fotografías

J.M. CLÚA MÉNDEZ, 02/01/2017

