

# INVENTARIO FORTIFICACIONES ARAGONESAS. (A.R.C.A.)

IDF fortificación	CC. 40
-------------------	--------

Fecha creación ficha	03/07/2013		
Actualización	10/07/2017	B.I.C.	SI

DENOMINACIÓN	IGLESIA SAN FELIX				
Emplazamiento	Urbano	Localidad	TORRALBA DE RIBOTA	Provincia	ZARAGOZA
Ayuntamiento	Calle Mayor s/n			C. Postal	50311
Teléfono	976899302			Comarca	COMUNIDAD CALATAYUD

Propiedad	Iglesia	Acceso	Según horario		
Horario visita				Precio	
Situación	calle del Castillo				
Datos de situación		ED50		WSG84	Altitud
UTM	X	610,161,59		610,053,10	644 m
Huso: 30	Y	4,586,014,35		4,585,805,69	
GEOGRAFICA	Latitud	41°25'2,69"N		41°24'58,58"N	
	Longitud	01°40'54,69"W		01°40'59,23"W	

## Descripción:

Es posible que la iglesia se asiente en donde antaño se ubicara el castillo. Esta dentro del grupo de iglesias-fortaleza, estudiadas por distintos autores.

Es toda de ladrillo y tiene planta rectangular de nave única, en la que se alternan tramos abovedados de crucería simple con bóvedas de cañón apuntado. La cabecera es recta con tres capillas con bóveda de crucería simple. En su parte exterior se observan cuatro torrecillas, con estructura de alminar, que sirven de contrafuertes y tienen machón cuadrado y bobedillas enjarjadas. En su parte delantera, dos torres principales, flanquean la puerta principal. Entre los contrafuertes hay capillas y sobre ellas abierta al exterior una galería de ventanales de arco apuntado que circundan la iglesia, a modo de camino de ronda.

Estilo	Mudéjar	Cronología	XIV	Aparejo	Ladrillo
Clave Plan Nacional de Arquitectura Defensiva 2012				I	
Conservación y uso:					

Restaurada y de uso religioso.



### Planta y alzado

Proyecto de restauración, 1952, Manuel Lorente Junquera. Imágenes tomadas del libro de m. Borrás "Arte mudéjar aragonés", 1985

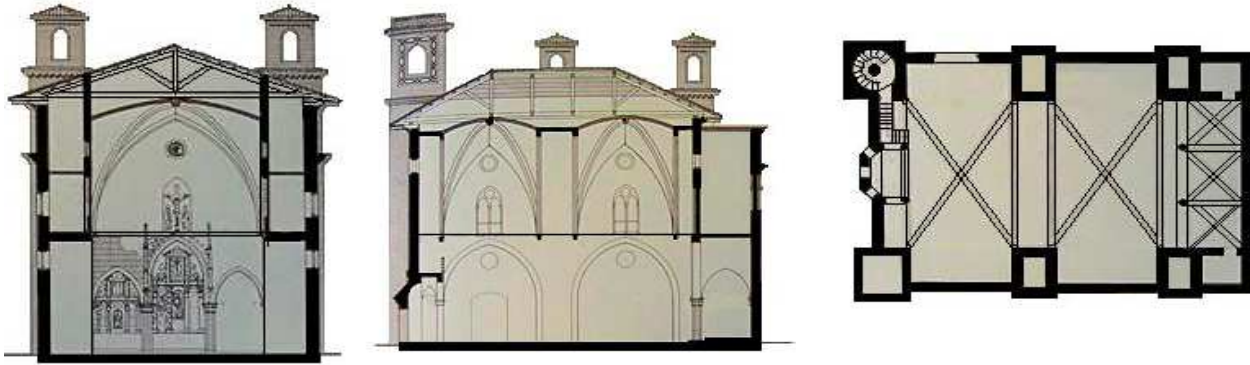

### Acceso

No plantea problemas de acceso ni de localización, incluso se llega en coche.  
En círculo rojo su ubicación.



### Información bibliográfica

MELENDO POMARETA, Joaquín. 2008. *Castillos de frontera: Castillo de Torralba I y II*. Periódico La Comarca, 28 nov y 5 dic. Calatayud.  
YAGÜE GUIRLES, Ángel F., BORRÁS GUALIS, Gonzalo M., LACARRA DUCAY, M<sup>a</sup> Carmen. 2011. *Torralba de Ribota. Remanso del mudéjar*. Institución Fernando El Católico. Zaragoza



### Datos históricos

Esta localidad es considerada como una "mole, antiquísima y venturosa villa de la Comunidad de Calatayud", pequeña en cuanto a su población pero grande por su historia.

Su época más antigua es un periodo oscuro, la de su primitivo asentamiento en el paraje de Lardallén, entre los siglos II y V d.C. Sí hay indicios de que el el paraje de Monte Armantes junto al que discurren las ramblas del río Ribota, era célebre ya en época romana por pasar por su parte alta la vía romana que unía Bilibis con Numancia. Llegó después la invasión árabe, con un tiempo de historia legendaria o de tradiciones, que se refieren a la divisoria de los siglos VIII y IX, en plena dominación sarracena.

La historia conocida de la villa se iniciará con su reconquista por Alfonso I el Batallador en 1120, año en que toda la comarca bilibilitana entró en la órbita política del conquistador de Zaragoza. En 1254, el rey Jaime I el Conquistador otorga el privilegio de villas de realengo a las aldeas y lugares de la Comunidad de Calatayud. En 1362, varios lugares entre ellos este y Calatayud, fueron tomados por las tropas castellanas del rey Pedro el Cruel que llevaban 36 bombardas, y destruyeron gran parte de sus murallas, muchos edificios y su iglesia, habiéndose batido valerosamente sus habitantes.

No hay noticia de la primitiva iglesia. En 1367, el obispo de Tarazona D. Pedro Calvillo, ordenó que se levantara una nueva. Pedro IV para compensar los estragos de la guerra y enr econocimeinto al valor de los habitantes le concedió un nuevo privilegio "Villa eximida" de pechas y tributos. La villa debió de tener un gran florecimiento en la Edad Media y en el comienzo de la Moderna como así lo atestiguan su iglesia, castillo y murallas.

### Otras fotografías

J. M. Clúa 09/04/2017



Andito con claros fines defensivos



Interior del templo parroquial

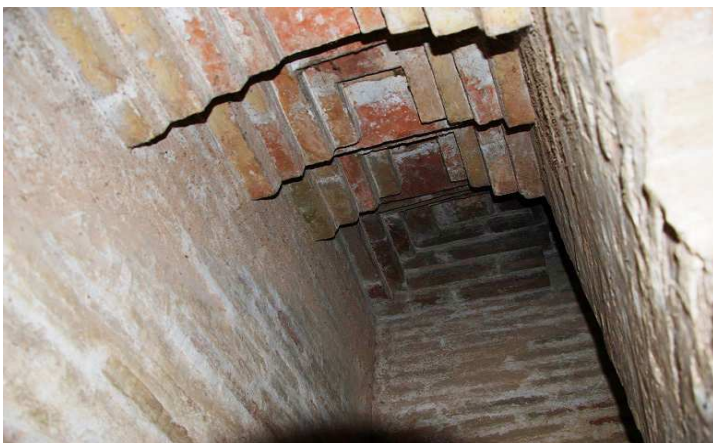

Bóvedas en las escaleras de los contrafuertes